VOZ OBRERA

Mensual trotskysta (Unión Comunista Internacionalista)

Mayo de 2020 - Nueva Serie - nº 61 Precio: 0,50 €

1 DE MAYO DÍA INTERNACIONAL DE LUCHA DE LA CLASE TRABAJADORA

En este número:

1 DE MAYO, DÍA INTERNACIONAL...

PETROLEO POR LOS SUELOS...

LAS RESIDENCIAS DE ANCIANOS...

QUÉ SOCIEDAD QUEREMOS:.

NOTICIAS DE EMPRESAS..

150 ANIVERSARIO DE LENIN...

LIBERARNOS DEL VIRUS...

EEUU: PANDEMIA, LOS NEGROS...

¿BAJA EL PRECIO DEL PETRÓLEO...

CÓMO LAS GANANCIAS CAPITALISTAS...

AGRICULTURA: LAS UVAS DE LA IRA...

1 DE MAYO, DÍA INTERNACIONAL DE LUCHA DE LA CLASE TRABAJADORA

El Día Internacional del Trabajo este 1º de mayo, tendrá lugar en un contexto extraordinario. En la mayoría de los países no podremos manifestarnos de la manera habitual a causa del Covid 19; sin embargo, es necesario celebrarlo. Desde que los dirigentes de la Internacional de los Trabajadores proclamaron el 1º de mayo en 1889 como día de lucha para los proletarios de todos los países, ha sido una fecha importante; con o sin permiso público, siempre ha sido una oportunidad para expresar los intereses de clase. También es una oportunidad para afirmar la comunidad de intereses de los trabajadores a nivel internacional. Porque es en todo el planeta que las patronales defienden sus privilegios y atacan. En todas partes, los capitalistas y los poderes a su servicio intentan imponer un nivel de vida más bajo y precario. Dondequiera que existan, los servicios públicos que son útiles a la población pagan el precio de su codicia.

El Primero de Mayo es una oportunidad para difundir, por todos los medios, por pequeños grupos o por miles de personas conectadas, visualmente, oralmente, en las ventanas de casa o en la web que ante el desastre de la gestión capitalista del planeta, la alternativa pertenece a la clase obrera, que es numerosa, inventiva, generosa, y que representa una inmensa fuerza colectiva.

El coronavirus ha dejado al descubierto que el capitalismo es un gigante que tienen los pies de barro; ha mostrado que la humanidad no puede seguir gestionada por la cuenta de resultados de los accionistas y por el beneficio económico, que los recortes en sanidad efectivamente matan y que han sido precisamente los trabajadores sanitarios quiénes –esta vez y no son los únicos- nos están sacando del atolladero. Ha mostrado también que es un sinsentido haber gastado tan solo en distintos tipos de mascarillas al menos 544 millones de euros, porque el mercado ha colapsado y que los gobiernos se muestran incapaces de poner las fábricas a producir simples mascarillas, aunque un gesto tan simple hubiese salvado muchas vidas.

Sí, el coronavirus ha demostrado que los imprescindibles para el funcionamiento de la sociedad son los trabajadores. Esta pandemia ha demostrado la vulnerabilidad en la que se encuentra la humanidad y ha demostrado que solo la clase trabajadora y el trabajo colectivo, la acción común, puede protegernos.

Sin embargo desde que el capitalismo se instauró a nivel mundial, hay un interés muy poderoso para que esta realidad no sea visible, para despojarnos de la conciencia de clase, que es la fuerza de la clase trabajadora, su motor. Pudiera parecer por lo que se transmite en numerosos

medios que la clase obrera, los trabajadores, ya no existen, que son clases medias. El Covid 19 ha demostrado que la sociedad ha seguido funcionando, sus servicios esenciales, gracias precisamente a los trabajadores de carne y hueso, desde los sanitarios a los barrenderos, pasando por el conductor de bus o metro, hasta las y los fruteros del barrio.

Muchos trabajadores han tomado conciencia hoy de que son necesarios para la supervivencia de la vida en sociedad; si los servicios públicos han funcionado en estos días de confinamiento casi generalizado no ha sido gracias a los grandes banqueros, accionistas de las grandes empresas y multinacionales: estos estaban confinados en sus grandes villas. Los trabajadores rusos de antes de 1917, no eran todos trabajadores conscientes; entre ellos, muchos analfabetos, muchos antisemitas, no todos eran trabajadores conscientes. Pero ello no impidió que en el transcurso de unos meses se convirtieran en la clase obrera más revolucionaria del mundo. En la historia sobran ejemplos de lo que los trabajadores son capaces de hacer si retoman su conciencia de clase y comprenden su lugar –imprescindible- en la sociedad.

La frase de Marx acerca de instaurar la dictadura del proletariado, de los trabajadores, y que tantos ríos de tinta han hecho correr sus detractores para convencernos de que es una aberración, solo significa que los trabajadores –es decir, la inmensa mayoría social- son los que deben dirigir la sociedad. Lejos de ser una aberración, los trabajadores han de sentir el

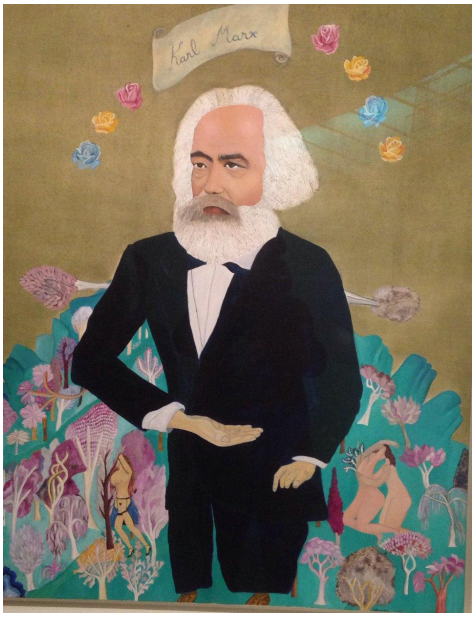

orgullo de pertenecer a una clase que por simple aritmética es más democrática que el reducido puñado de ricos y capitalistas que hoy mueven los hilos del mundo, con su dictadura del dinero.

Comprender y transmitir estas ideas hoy es urgente, a la vista está. Es por ello que es necesario organizarse y militar para que estas ideas de cambio social arraiguen de nuevo. Pues bien, nuestra lucha debe ser restaurar el orgullo de pertenecer a la clase obrera, a la clase trabajadora; una clase obrera que no explota a nadie, qué hace funcionar la sociedad a través de su trabajo, que siempre ha luchado contra la explotación y que por esta y por muchas otras razones, sobre todo por su lugar en la producción, es el motor y el futuro de la humanidad. Sociólogos, periodistas, y demás, pueden enterrar si quieren todas las mañanas a la clase obrera, que esto no la hará desaparecer: de pronto aparece un virus –esta vez- y destapa la realidad: ¡si los trabajadores se paran, se para el mundo!

El futuro de la humanidad depende del despertar de la conciencia de los trabajadores; nada está dicho a este respecto ni se puede determinar en qué momento saltará la chispa. Pero lo que está claro es que la humanidad se merece otra forma de funcionamiento. Para Voz Obrera, el futuro de la humanidad pasa por una sociedad comunista, dónde estén socializados los medios de producción y haya un control efectivo y planificado en manos de los trabajadores. Por ello en este 1º de Mayo queremos recordar que la clase obrera ya nació luchando, que desde sus inicios ha tratado de mejorar su suerte y, por ende, la de los demás.

Es necesario que los trabajadores vuelvan a retomar su papel histórico y de vanguardia, que tantas veces han tomado a lo largo de la historia, porque nada nos han regalado, las conquistas de las que hoy

disfrutamos han sido a costa de luchas sobre luchas. Por ello reivindicamos nuestro orgullo de pertenecer a una clase, la de los trabajadores, la única clase que para su supervivencia no necesita de la explotación de otras clases sociales.

Por eso en este 1º de Mayo vaya nuestro saludo a los trabajadores sanitarios y a aquellos otros que han conseguido que la población haya podido resistir en casa. Mostramos nuestro orgullo a la labor que han realizado y decimos con ellos que no queremos héroes, ni queremos trabajadores precarios, sino una sociedad desembarazada del beneficio privado y dónde los recursos y la producción la decidan los propios trabajadores con criterios claros de planificación según las necesidades reales del momento.

¡Por ello mostremos nuestro orgullo de pertenecer a clase trabajadora! ¡viva el 1º de mayo, viva la lucha de la clase obrera!

PETRÓLEO POR LOS SUELOS, PRODUCTOS BÁSICOS POR LAS NUBES

El barril de petróleo venezolano que hace años cotizaba por encima de los 100 dólares y cuyo coste aproximado de producción es de 19 dólares, ha cerrado esta semana por debajo de los 15 dólares. El Brent que llegó a estar en terreno negativo la semana pasada también ha cerrado por debajo de los 22 dólares. El petróleo EEUU no se ha librado de la pandemia del COVID 19 llegando a cotizar estos días en 4,19 dólares el barril.

Mientras el precio del petróleo ha bajado a unos niveles históricos, los precios de los productos básicos empiezan a subir como la espuma. La organización de consumidores y usuarios (OCU) ha detectado subidas de productos básicos en supermercados como Mercadona, Carrefour y DIA que rondan el 5 y el 10%.

Otro caso a destacar es la tarifa de la luz eléctrica que, con unos costes de producción más bajos, derivados de la bajada de precios tanto del petróleo como del gas y el carbón, el kw/h sigue estando al mismo precio anterior al coronavirus.

Estas contradicciones que rayan el sentido común afloran a su vez la necesidad de un cambio de sociedad que no se base solo en el lucro de unos pocos a costa de la necesidad de la mayoría de la población.

LAS RESIDENCIAS DE ANCIANOS VÍCTIMAS DE LAS POLÍTICAS DE LOS GOBIERNOS Y DE LA RAPACIDAD DE LOS CAPITALISTAS

La crisis del coronavirus ha puesto bajo la luz la situación de las residencias de ancianos. Para muchas de ellas la situación es dramática empezando por el número de muertos y contagiados, que en algunas comunidades como Aragón llegan a ser la mitad de los fallecidos.

Los trabajadores son insuficientes y falta de todo: mascarillas, gel, termómetros, etc. Algunos trabajadores contaron como se fabricaban protecciones con bolsas de basura. Los trabajadores de las residencias no dan a basto y esto ha llevado a situaciones horribles, como cuando a finales de marzo se encontraron, en varias residencias, cadáveres abandonados yaciendo en las camas. También nos hablan de una situación crítica generalizada, en la que los y las trabajadoras a veces no tienen descansos y se doblan turnos.

Claro que una crisis como ésta, pone bajo presión el funcionamiento de todas las instituciones pero los problemas aquí son mucho más profundos y vienen de antes. Son décadas de recortes y de privatizaciones para el sector de la salud en general. Hace tiempo ya que los trabajadores denuncian las condiciones de trabajo del personal y de vida de los residentes.

Un sistema de por sí frágil y precario que es un problema para los ancianos y trabajadores en condiciones normales, no podía hacer otra cosa que explotar en la crisis actual. Ahora hay una mayor carga de trabajo, pero esto no es nada nuevo para ellos. Solo empeora las condiciones en las que se encontraban ya.

Por otro lado las residencias de ancianos es un mercado donde invierten masivamente los capitalistas ocupando el vacío dejado por el Estado. En 2019, las empresas privadas vendían 271.696 plazas en España cuando las residencias dependiendo de la Administración apenas llega a las 100.000 plazas. Es un mercado muy lucrativo que representa ahora en España casi 5.000 millones de euros en 2020. Se habla del "oro gris", una gran parte de este dinero viene directamente dado por el estado a través de las subvenciones en los centros concertados. Hay una competición feroz entre los capitalistas para llevarse la mayor parte de este pastel. En primera posición llega el grupo Domus que tiene residencias en Europa Suramérica y China con 1.300 millones de beneficios en 2018. Su dirigente y fundador hizo su fortuna gracias a las residencias de ancianos, lo que le permite hoy ser parte de los 100 franceses más ricos y poseer oficialmente un patrimonio de 1.000 millones de euros.

La única lógica que ha prevalecido para el alojamiento de personas mayores dependientes ha sido la ley del beneficio. El personal sanitario y los demás trabajadores están luchando para hacer frente a la situación como pueden, mientras que los grupos financieros se están beneficiando del dinero público y así evitar sufrir las consecuencias de la crisis.

Están siendo cada vez más las personas que defienden un sistema sanitario público de calidad, pero en la mente de los políticos burgueses no puede significar otra cosa más que subvenciones y dinero para las empresas que gestionen.

¡Parece algo básico que en una sociedad, los que han trabajado toda su vida, cuando se vuelven dependientes, puedan vivir de forma digna! Expropiar las residencias y los beneficios asombrosos que hacen esos grupos y convertirlas en públicas, es la única manera para que haya un servicio amplio de residencias para la tercera edad. Para que funcionen dignamente hay que empezar por tener más enfermeras, médicos, auxiliares... Imponer este programa que se enfrente directamente a la avaricia de los capitalistas es el de las luchas obreras.

QUÉ SOCIEDAD QUEREMOS: ¿UNA ORGANIZADA POR Y PARA LOS BENEFICIOS DE LOS CAPITALISTAS U OTRA DIRIGIDA POR LA CLASE TRABAJADORA PARA SATISFACER LAS NECESIDADES COLECTIVAS?

La crisis del coronavirus muestra que el capitalismo no funciona. Las ayudas a la población, que el gobierno prometió, están colapsadas. Mientras el paro y los despidos se ceban en los trabajadores, grandes empresas, como las del IBEX35, se benefician de ayudas, ERTE, exenciones de impuestos y por si fuera poco, gozan de permisividad para regular sus actividades como quieran a costa de la salud de los trabajadores.

Los despidos en las empresas continúan. En el sector aeronáutico, por ejemplo Alestis o Aerotecnic despiden hasta sin finiquito. Dos ERTE de la firma H&M deja en la calle a más de seis mil trabajadoras y sin complementar el 100% del salario con el 30% restante como se comprometió al comienzo. Una contrata pública municipal en Sevilla ha despedido a nueve de sus once empleados y a pesar de depender del Ayto., y éste ni siquiera denuncia nada. ¿No se habían prohibido los despidos?

Mientras el gobierno confina a la población y decreta el cese de muchas actividades laborales, se han perdido cientos de miles de puestos de trabajo y no se ha tomado ni una sola medida contra los abusos de la patronal.

El sector del telemarketing es ejemplo de abuso continuo indiscriminado, obligando a los trabajadores a exponerse al contagio. En sus centros de trabajo no se toma ninguna medida preventiva. La muerte de una teleoperadora el 31 de marzo no ha variado en nada la situación.

Los trabajadores en muchos sectores y empresas, como Konecta BTO, Atento, Correos, El Corte Inglés, Amazon, residencias de ancianos, supermercados..., se ven enfrentados por la patronal al dilema de elegir entre arriesgarse al contagio o irse al paro sin nada. La patronal se aprovecha de leyes a su medida, de las reformas laborales, para despedir, para explotar aún más y su papel aquí toma tintes siniestros, en el actual momento de crisis sanitaria.

Mientras millones de trabajadores se quedan sin trabajo, sin ingresos y aguardan que les toque el turno de percibir algún tipo de ayuda, si la reciben, la recuperación económica se antoja incierta.

Esta pandemia desvela que se está decretando según intereses de la patronal, por ella se vuelve al trabajo, sin las más mínimas garantías de salud. Es ella, la patronal, la que decide que actividades son esenciales, sin serlas. Mientras el gobierno mira a otro lado y consiente que se exponga la vida de trabajadores, obligados a acudir a trabajar, en Konecta sin mascarillas, en Atento sin guardar distancias, en el transporte, aeronáutica, construcción etc. sin medios abocados al contagio.

El número de contagios y muertes hubiera sido mucho menor si se hubiese contado con un sistema sanitario no intervenido por los recortes. España gastaba antes de la crisis casi el 7% de su PIB en Sanidad. Hoy gasta poco más del 6 (6,2%). Eso significan 7.600 millones de recorte de gasto sanitario.

Diferentes medios publican el hallazgo de material médico almacenado en tal o cual empresa u hospital privado. Sin usar, y que no son reclamados para servir a la población. Ninguna medida toma el gobierno al respecto, tratando de ocultar la irresponsabilidad de las empresas privadas y de sus propias instituciones en esta crisis. No se ha hecho nada por reclamar los recursos sanitarios en manos privadas. ¡Ni un solo recurso privado ha sido nacionalizado!

El gobierno no habla de la responsabilidad de la patronal, de los capitalistas, en esta crisis. El gobierno no está del bando de los trabajadores. Nos dicen que el sistema colapsa por el monto de las ayudas públicas, pero no se ha hecho nada por impedir los despidos, según el sindicato CCOO rondan el millón actualmente. Y esto para corroborar la mentira de la ministra de Trabajo Yolanda Díaz, que en su día dijo "El gobierno ha prohibido los despidos...".

Antes que el bienestar general se han salvado los beneficios empresariales. Ese es el balance real hasta ahora. La responsabilidad de las empresas, de los capitalistas en esta crisis, es más que patente; bancos y grandes empresas se beneficiaron de ayudas en la pasada crisis, a costa de recortes públicos y en empleo. La complicidad del gobierno va en ello, también. Y en esas circunstancias la clase trabajadora es la que ha demostrado que, pese a la riqueza acumulada por algunos, ésta no posee más que sus manos desnudas para sobrevivir a esta pandemia.

Si se quiere cambiar algo tras el coronavirus hay que empezar ya a plantearse qué tipo de sociedad queremos. ¿Una donde todo funcione como hasta ahora, en base al beneficio privado de unos pocos? O ¿una donde el dinero y los medios de producción estén organizados por la clase trabajadora, para servir a las necesidades sociales y reales?

Noticias del Ayuntamiento de Sevilla

SEGUIMOS ESPERANDO ELEMENTOS DE PROTECCIÓN

Las mascarillas siguen sin llegar, los guantes se han deshecho de tanto usar los mismos. El caso es que el Ayto. sigue sin disponer de lo necesario para la protección de los trabajadores en limpieza.

Tampoco sabemos qué gestiones ha llevado a cabo para dar solución, si es que ha llevado a cabo alguna. Y así seguimos, lo próximo será negarnos a trabajar en estas condiciones. ¿O es normal que tengamos que exponernos en esta situación?

Otra gestión pésima que tenemos que agradecer a este Ayto.

¿TELETRABAJO O TELEDESCANSO?

Muchos empleados del Ayto., en cumplimiento del decreto de alarma, trabajan desde casa. Al principio costó, pues parecía que algún jefe aún desconocía cómo llevar adelante las medidas preventivas.

Ahora la medida es bien recibida por muchos de estos jefes, tanto que algunos lo estén aprovechando a su favor.

Parece que para algunos jefes el teletrabajo es otra cosa. Más bien una oportunidad de 'tele-escaqueo'. Si los jefes supervisan el trabajo de los empleados, ¿A esos que cobran dedicación exclusiva quién los controla?

PROTECCIÓN PARA TODOS

El Ayto. habilitó un procedimiento de actuación frente a casos de infección por coronavirus, dirigido al personal al servicio del Ayto.

Es indudable que los locales de atención social, policiales, bomberos y todas las dependencias municipales que dan servicios esenciales, deben llevar un protocolo de limpieza exhaustivo.

La limpieza de suelos, mobiliario y enseres, aseos, todo ello debe hacerse con especial atención. Pero... resulta que, los que realizan este trabajo a diario no disponen de suficientes guantes, mascarillas... su protección no está adecuada al riesgo.

¿Por qué nadie se preocupa por la salud de los trabajadores?

EL ALCALDE SIGUE LAVÁNDOSE LAS MANOS

Una de las empresas que presta servicio de control de acceso a varios edificios municipales, ha despedido a nueve de sus once trabajadores. Según algunas fuentes, la empresa asegura que "hacer un ERTE es muy

complicado para esta empresa..." y por eso deja en la calle a los trabajadores.

La empresa obtiene beneficios fiscales por valerse de empleados que tienen alguna discapacidad o diversidad funcional. Además, según esas mismas fuentes, "la empresa ha amenazado con no volver a contratar, en el futuro, a quienes no firmaran la carta de despido".

Estas empresas también han contado con un contrato por Emvisesa para el mantenimiento y conservación del parque público de viviendas.

El Ayto. se lava las manos, como suele venir haciendo, mientras se deja hacer a las empresas privadas que además ¡pagamos con dinero público!

Noticias de Correos

SALTO DEL CORONAVIRUS EN CORREOS

20 de marzo: 257 trabajadores positivos, 1.196 en cuarentena, 1 compañera fallecida.

13 de abril: 836 contagiados, 2.200 en cuarentena, varios fallecidos (pendientes de confirmar varios casos).

AMPLIACIÓN DE LA PRESTACIÓN DE SERVICIOS DE CORREOS

Barbaridad tras barbaridad y seguro que a petición de nuestros amados Jefes del Olimpo en el que está la Jefatura de Correos, el Gobierno ha ampliado a primeros de este mes los servicios que debemos dar.

Ya no solo el SPU por muy innecesario que fueran dichos productos, sino también habrá que repartir la Prensa, y la paquetería de las compras por internet.

Sin duda para nuestros jefazos la Salud de los trabajadores es lo primero. Y como prueba de lo bien que se está haciendo todo el número de afectados no para de subir.

ENFERMOS Y MUERTOS SE MULTIPLICAN, PERO...

Mientras en el país no para de aumentar las cifras de muertos y contagiados, aunque se haya conseguido disminuir la velocidad de crecimiento, y mientras nos vamos informando mejor de lo fácil que es contagiarse y de lo mucho que resiste el virus en el ambiente, desde la Dirección de Correos siguen sin ver la necesidad de paralizar la actividad.

Si no les parece suficiente el sentido común o lo que recomiendan los especialistas,

por lo menos podrían atenerse a lo que dice la Ley por la que nos regimos y que contempla la suspensión de la actividad incluido el SPU en caso de Fuerza Mayor.

Si ahora esto no lo aplican ¿para cuándo está previsto algo así, para cuando llegue el apocalipsis? Estos de arriba en plena invasión de zombis por las calles nos harían ir a repartir notificaciones dando carreras con el carro y huyendo ya no sólo de perros mordedores sino de vecinos zombis.

TURNO DE TARDE

Ya lo anunciábamos hace dos semanas y es posible que mientras se prepara la edición de este boletín haya empezado a funcionar en Correos el turno de tarde con reparto de notificaciones. NO sólo no se suspende la actividad en Correos, sino que se amplia y se expone al contagio a más gente y más peligrosamente.

Para el que no lo sepa, desde la Dirección de Correos han descubierto que ir de amarillo con la ropa de Correos equivale a llevar el traje de Superman, y el virus sale por patas.

Desde la Dirección "aseguran" que funciona 100%, y dan permiso al personal para añadir en la camisa en vez de la "S" de Superman la "C" de Correos. No obstante, las malas lenguas aseguran que esa "C" correspondería más bien a estar haciendo el "Carajote" por estar trabajando.

Noticias de Aerópolis

ALESTIS: CON LA SALUD NO SE JUEGA

En la empresa Alestis, en el polígono Aerópolis, la patronal nos da a elegir, o nos descuentan dinero o nos exponen a enfermar.

Durante una semana la empresa impuso un tiempo de una media hora, entre los

cambios de turnos, para permitir despejar los vestuarios. Esa media hora nos la descontaban de la nómina.

Ahora ha cambiado de criterio, no perdemos dinero, pero apenas disponemos de diez minutos para realizar el cambio de turno evitando cruzarnos los turnos ¡Imposible!

Va siendo hora de demostrarle a la empresa lo que queremos ¡Que se respeten las condiciones laborales y de salud!

EL VIRUS ¡QUE EXCUSA! (AIRBUS NANTES)

Lo soñaron, el virus lo hace. En efecto, con el pretexto de que algunos sectores están más presionados que otros, así es como la dirección está reorganizando la producción hoy en día.

"Será necesario reforzar rápidamente los sectores que trabajan en las actividades del A320 con personal que ahora trabaja en otros sectores". Con el pretexto de salvar "nuestra bella compañía", está en proceso de hacernos tragar la versatilidad generalizada. ¡Un ataque más!

LA POCA VERGUENZA NO TIENE LIMITES PARA AIRBUS-GETAFE

Hace 2 semanas Airbus nos hizo tomar riesgos increíbles, obligándonos a venir a trabajar porque había que producir sí o sí. Ahora le viene bien que no vayamos porque han bajado los pedidos y la carga de trabajo.

Entonces la patronal aplica el artículo 60 del convenio, que supone una flexibilidad máxima de las horas de trabajo a través de la bolsa negativa. Horas que habrá que recuperar.

Es el primer paso para un ERE, sin contar todos los ITT y los compañeros de las subcontratas ya afectados por los despidos. Seguro que Airbus no va a querer pagar.

¡La única solución para protegernos de la crisis que viene es imponer el reparto del trabajo entre todos sin bajar los salarios! ¡Prohibición de los despidos!

Noticias de Tussam

SOLUCIÓN RÁPIDA A LOS COMPAÑEROS DE LA BOLSA DE TUSSAM

La situación en la que se encuentran la mayor parte de

las y los compañeros de la bolsa de conductores empieza a ser crítica.

Trabajadores que muchos de ellos dejaron sus puestos de trabajo con la esperanza de trabajar en una empresa pública como TUSSAM, se ven ahora parados y sin expectativas alguna de ser llamados y de tener un empleo estable que les asegure una vida digna para ellos y su familia.

El alcalde de Sevilla y la dirección de TUSSAM están obligados a dar una solución rápida a estos trabajadores que se ganaron su puesto dignamente, mediante convocatoria pública.

Por desgracia, situaciones como esta, ya han ocurrido en TUSSAM a lo largo de su historia, y se han resuelto gracias al

tesón y a la lucha de los propios trabajadores.

¡Y si no, que se lo pregunten a los compañeros que estuvieron acampados en la Plaza Nueva!

HORAS EXTRAS, "NANAI DE LA CHINA"

Parece ser que el director gerente de TUSSAM, se ha pensado bien lo de pagar horas extras teniendo a la plantilla en ERTE, y ha dado órdenes estrictas de que no se siga haciendo.

Después de llevar unas semanas llamando a compañeros para que trabajaran sus descansos, pagándoselos como horas extras, mientras un tercio de la plantilla estaba en situación de ERTE, el director gerente ha reconocido que trabajar horas extras en este momento es una "INCONGRUENCIA"

No sabemos si ha sido el miedo a una denuncia por supuestamente estar haciendo una ilegalidad o que esto saliera a la opinión pública y le pudiera costar el puesto.

¡¡¡La razón solo tiene un camino!!!

LIMPIEZA Y REPOSTADO

Los compañeros del área de limpieza y repostado han dado un ejemplo de unión y solidaridad, cuyo resultado ha sido la salida del ERTE de los compañeros de dicha área que se encontraban en esta situación.

La reducción del `personal en limpieza y repostado ya de por sí escasa, provocaba que los compañeros que quedaban trabajando no dieran abasto diariamente en sus funciones, por lo que la empresa optó por solucionarlo, llamando a los compañeros para que trabajaran sus descansos pagándoselo como horas extras.

La negativa de los compañeros a trabajar horas extras mientras sus compañeros eran obligados a estar en el paro, demuestra que los trabajadores cuando se unen y luchan pueden doblegar las decisiones injustas de los patronos (en este caso el señor gerente).

¡Bravo por los compañeros!

Noticias de Telefónica (Sevilla)

LOS ERTES DE KONECTA BTO

La empresa Konecta BTO pretende aprovechar los ERTEs en beneficio propio y atacando las condiciones laborales de la plantilla.

En los ERTES han incluido personas en situación de Incapacidad Temporal, de permisos retribuidos por covid19, de bajas por covid19, de maternidad, etcétera, demostrando la falta de escrúpulos una vez más de esta Empresa.

El 20 de marzo, en Konecta nos comunican los primeros ERTES por fuerza mayor por covid19 en Madrid, Barcelona, Almendralejo, Elche y Sevilla. En total afectando a unos 600 trabajadores, pero presentados por la empresa de forma individual y en cada territorio, todos fueron autorizados a fecha 30 de marzo por silencio administrativo de la autoridad laboral.

El pasado 2 de Abril, Konecta presentó el segundo ERTE, éste objetivo, ocasionado por causas asociadas al covid19, afectando a 1290 trabajadores ¡donde el 90% son personas en Incapacidad Temporal!

Estas son las formas de la patronal de Telemarketing: abusos, explotación laboral y aprovecharse de ayudas públicas.

LA PLANTILLA DE KONECTA BTO ARRIESGA SU SALUD INUTILMENTE

Por un lado, ocultando y manipulando información. Haciendo caso omiso de las recomendaciones de las autoridades laborales. Por otro tomando medidas que perjudican, aún más, las condiciones laborales.

El incumplimiento sistemático de las medidas preventivas y de seguridad es una constante, poniendo en riesgo a la plantilla. La empresa se niega a paralizar la actividad laboral, a pesar de todo.

La plantilla de trabajadores exigía el uso de guantes y mascarillas, puesto que la distancia de seguridad no se mantiene. Ante esto, la empresa se exculpa explicando que dicho material estaba confiscado por la policía...

Todo mentira pues tras las inspecciones y desalojos, la mercancía aparecía y finalmente pudo repartirse. A pesar de llevar interpuestas varias denuncias en distintas provincias por el sindicato CGT, la empresa sigue actuando como si nada.

¡Esto solo podemos pararlo los currantes!

Las inspecciones se limitan a levantar recomendaciones La única manera de parar esta situación es ¡Todos en casa!

150 ANIVERSARIO DE LENIN: SU LEGADO MÁS NECESARIO QUE NUNCA

El 22 de abril nacía Lenin, hace ahora 150 años, el principal líder de la revolución rusa de 1917 e instigador, junto a Trotsky, del primer Estado Obrero de la historia. Huyó siempre de los honores y dedicó su vida a la causa de la emancipación humana. Hoy recordamos lo que el leninismo representa, porque este término ha sido falsificado, distorsionado, vaciado de su significado y utilizado al servicio de políticas contrarias a las defendidas por Lenin. La falsificación del leninismo por parte de Stalin y sus sucesores en la URSS hizo, y continúa haciendo, estragos en el movimiento revolucionario y obrero de hoy.

Si Lenin, ayer como hoy, es tan odiado por los defensores del capitalismo, es porque ha traducido en la práctica el legado de Marx y Engels. Luchó para forjar la herramienta esencial para la emancipación de los trabajadores: un partido de lucha, compuesto por militantes enteramente dedicados a la revolución proletaria, el Partido Bolchevique.

Cuando la revolución estalló por primera vez en Rusia en 1905, ni Lenin ni el Partido Bolchevique la iniciaron; pero los bolcheviques estuvieron a la vanguardia de la huelga general y de la organización de los Soviets (consejos de trabajadores) que siguieron. Era un partido de lucha, disciplinado

y democrático, contrariamente a las mentiras difundidas. Tan es así que, puesto en minoría dentro de su partido por la cuestión de la participación en las elecciones posteriores a 1905, Lenin se inclinó ante la decisión de la mayoría, siempre explicando su línea, que terminó triunfando.

Gracias a Lenin el partido bolchevique se negó a unirse a la burguesía cuando estalló la guerra de 1914. Sin ser pacifista, el Partido Bolchevique llamó a transformar la guerra imperialista en una insurrección obrera para derrocar a la burguesía. Fue nuevamente Lenin quien ganó, con algunas dificultades, en octubre de 1917, la decisión de preparar la insurrección armada para transmitir el poder a los Soviets, en contra de una parte de los líderes históricos del partido. Sin el partido bolchevique y Lenin, que era su líder más reconocido, la revolución de octubre de 1917 no podría haber triunfado, mientras los líderes mencheviques y sus aliados del gobierno se habían convertido en defensores de la "democracia", de hecho, de la burguesía. Junto a Trotsky fundó la Tercera Internacional, en 1919, y que marcaba la ruptura con la socialdemocracia que se había pasado del lado del orden burgués en 1914. La tragedia fue que la clase obrera internacional y sus militantes no tuvieron tiempo de construir partidos experimentados, implantados en las masas, antes de que cayera la ola revolucionaria que siguió al final de la guerra.

La derrota del proletariado europeo tuvo consecuencias catastróficas. En la URSS, aceleró la degeneración de la revolución, aislada en un país atrasado. El establecimiento de la dictadura estalinista ahogó en sangre las ideas defendidas por Lenin, y después de su muerte, por los militantes bolcheviques agrupados alrededor de Trotsky.

Hoy, en el mundo, la clase trabajadora sigue sin tener partidos de entidad y con implantación social que la representen. Ahora con la crisis pandémica y la exacerbación de la lucha de clases que está librando la burguesía mundial, es vital que las nuevas generaciones conozcan la herencia revolucionaria del movimiento obrero. ¡La clase obrera necesita comprender su misión histórica y dar nueva vida a los partidos comunistas revolucionarios, como el que Lenin dedicó su vida!

ESTADOS UNIDOS: PANDEMIA, LOS NEGROS SE LLEVAN LA PEOR PARTE

En los Estados Unidos, las personas que viven en barrios negros, como el Bronx en la ciudad de Nueva York, han descubierto que el número de enfermos y muertos es considerable.

Nueva York no proporciona estadísticas sobre este tema. Pero el Estado de Michigan informó el 2 de abril que, con un 14% de población negra, el 33% de los casos de coronavirus y el 41 por ciento de las muertes ocurren en afroamericanos. En Chicago, el 23% de la población es negra y los negros representan el 58% de las muertes. Y es muy probable que estas cifras sean aún más bajas que la realidad, porque no todos los registros estadísticos incluyen el origen étnico y porque no todos los negros pobres llegan al hospital donde se guardan estas estadísticas.

No es una fragilidad genética lo que explica el exceso de mortalidad de los negros, sino el hecho de que forman parte de las clases pobres y particularmente oprimidas de este país.

La mayoría de ellos viven en viviendas de mala calidad, raramente tienen seguro médico, lo que los dirige a un sistema de atención médica más barato. Los afroamericanos tienen que conformarse con los trabajos más expuestos, como la limpieza, y utilizan más transporte público, etc. , que otros.

El virus que golpea duramente a los negros en los Estados Unidos es el virus de la pobreza en el país más rico del mundo capitalista.

Jacques Lequai

LIBERARNOS DEL VIRUS CAPITALISTA

Traducido de la revista " The Spark" de Estados Unidos

Las protestas estallaron en diez estados, el 16 de abril, supuestamente de forma espontánea, pidiendo el fin de las órdenes de quedarse en casa. Trump los recibió con una tormenta de Tweets: "LIBEREN A MICHIGAN", "LIBEREN A VIRGINIA", "LIBEREN A WISCONSIN".

Las manifestaciones fueron difícilmente espontáneas, pagadas y organizadas como lo fueron por la derecha del Partido Republicano, incluyendo multi-billonarios como la familia DeVos de Michigan.

Pero ciertamente fueron dirigidas a la gente trabajadora, los que nos quedamos en casa, sin trabajo - en la mayoría de los casos, sin ingresos. Veintidós millones de nosotros habíamos luchado durante horas, incluso días para llegar a las computadoras de desempleo del estado sólo para registrarnos. ¿Cuántos millones más no pudieron conectarse? Casi la mitad de nosotros no tenía 400 dólares reservados para hacer frente a una emergencia repentina, antes de que esta gran emergencia llegara de repente.

Sí, nos sentíamos un poco locos, los aproximadamente cien millones de personas que tenemos niños en casa sin escuela, aislados de los maestros y de todas las instalaciones que las escuelas ofrecen, incluyendo el desayuno y el almuerzo. Los cien millones de nosotros o más que registramos a fondo las tiendas para encontrar algo tan básico como papel higiénico, sin mencionar el desinfectante de manos, alcohol del 70% y lejía.

Trump, enfrentándose a elecciones, intentaba desviar la atención de su parte en la enorme responsabilidad criminal de este desastre de salud pública. No se hizo nada para preparar la propagación del virus, incluso después de que los científicos y médicos advirtieran que atacaría con consecuencias catastróficas. En lugar de dirigir los recursos para prepararse, Trump fingió que no había ningún problema,

un mes, dos meses, incluso hasta el tercer mes antes de admitir nada. Luego afirmó que su administración estaba al tanto, que tendría 27 millones de pruebas para finales de marzo. De hecho, a partir del 15 de abril, sólo se pudieron realizar 3,5 millones. Se necesitan muchos más de 27 millones, pero el gobierno federal, al que se le ha dado la responsabilidad de almacenar tales suministros, todavía no los tiene.

Así que sí, Trump ha demostrado ser responsable de la catástrofe. Él es la razón por la que la salud pública no puede hacer nada ahora para proteger a la gente, excepto cerrar todo.

Pero Trump no es el único responsable. Las administraciones demócratas también recortan el gasto en salud pública. Trump tampoco es el único que se sirve a sí mismo con estas protestas. Escondidos detrás del llamado de Trump a "abrir", están los grandes industriales, las grandes finanzas, los grandes banqueros, los mega-grupos del sector inmobiliario, todos los cuales han estado rodando en un flujo de dinero proveniente del gobierno. De repente, su glorioso flujo de dinero estaba siendo cortado. Así como su oportunidad de obtener un beneficio de nuestro trabajo.

Ellos son los que están listos para poner en peligro nuestra salud, nuestras vidas, para que su flujo de dinero pueda reanudarse. Ayer se beneficiaron del dinero público que debería haber ido a la salud pública. Hoy, quieren enviarnos de vuelta al trabajo, sabiendo que aún no hay preparativos para hacerlo de forma segura.

Los científicos de la salud pública dejaron claro lo que es necesario para que el cierre general pueda ser relajado:

1) Al menos dos semanas en las que el número real de nuevos casos disminuya constantemente.

2) Suficientes pruebas para saber cuál es el número real y quién está realmente infectado.

3) Suficiente gente entrenada en salud pública para encontrar todos los contactos de las personas cuyas pruebas muestran que tienen el virus.

4) Suficientes instalaciones para que la gente con el virus pueda estar en cuarentena de forma segura, para que no lo propaguen a sus familias, vecinos cercanos y compañeros de trabajo, que es como se propaga hoy en día.

5) Suficientes instalaciones hospitalarias para tratar a todos los afectados por el virus.

6) Suficiente equipo de protección para que todos los que trabajan, no sólo en los trabajos más expuestos, sino en todos los trabajos que puedan abrirse, tengan alguna seguridad de volver a casa cada día sin estar infectados.

Ninguno de esos seis requisitos se ha cumplido hoy. Ninguno está cerca de cumplirse.

Por eso hoy se organizan manifestaciones para tratar de convencernos, a pesar de todo lo que dice la ciencia médica, de que queremos volver al trabajo.

No, lo que los trabajadores quieren es, en primer lugar, que se les garantice un ingreso regular y decente, sin importar lo que esté sucediendo, ya sea en el trabajo o no. Lo que queremos, cuando volvemos al trabajo son condiciones seguras e higiénicas. Lo que queremos, los que somos esenciales, es trabajar ahora mismo en condiciones sanitarias.

Lo que necesitamos es LIBERARNOS de esta sociedad capitalista que empuja a la ganancia privada a expensas de todo lo demás.

¿BAJA EL PRECIO DEL PETRÓLEO? ¡NO PARA TODOS!

Los países productores de petróleo llegaron a un acuerdo el domingo 12 de abril para reducir su producción en cerca de 10 millones de barriles diarios con el fin de aumentar el precio del crudo, que se ha derrumbado debido a la desaceleración general de la economía -y por lo tanto de la demanda de energía- tras la epidemia de coronavirus. Pero si el precio ha caído, a la población no ha llegado la bajada. ¿error? No, beneficio embolsado por los truts del petróleo y transporte y por todos los capitalistas.

CÓMO LAS GANANCIAS CAPITALISTAS DESGASTAN Y CORROMPEN TODO EL POTENCIAL DE LA SOCIEDAD

El 10 de abril, la Oficina Nacional de Estadísticas británica reveló que el total de muertes por Covid-19 ya era un 41% más alto que el número oficial. La respuesta de los ministros es que recopilar todas estas cifras llevaría demasiado tiempo.

Pero, la incompetencia no se detiene ahí, pues, día tras día, escuchamos historias de horror del personal de primera línea que debe reutilizar batas de un solo uso, o usa delantales en lugar de batas de protección.

Más que una simple incompetencia

Detrás de todo esto está la determinación de los políticos de cubrirse las espaldas.

Como si no supiéramos, a estas alturas, que ninguno de los preparativos para una posible pandemia se ha implementado, debido a los 10 años de recortes después del rescate bancario de 2008, ¡cosa que puso de rodillas al Servicio Nacional de Salud (NHS) y a la asistencia social!

El NHS ha sido manejado como un mercado comercial y sus principales burócratas están entrenados para hacer recortes a expensas del personal y los pacientes, mientras ayudan a los especuladores de la salud privada a parasitar el presupuesto.

Ahora se espera que, organicen el suministro masivo de EPIs al personal de primera línea.

¡El beneficio privado es inasequible!

La mayoría de los trabajadores con permiso han sufrido un recorte salarial significativo. El "plan de retención de empleo" no dice en ninguna parte que el empleador deba mantener a los trabajadores en sus puestos de trabajo, con las mismas condiciones. Algunas empresas ya se están preparando para reiniciar la producción, usando el "distanciamiento social" en el trabajo como pretexto para elegir a quienes volverán a contratar.

Hay otro camino: todo el trabajo disponible se reparte entre todas las manos disponibles; el "distanciamiento social" se logrará recortando horas, sin pérdida de salario. Entonces será el momento de que los accionistas paguen lo que les corresponde con los dividendos acumulados. Pero para que esto suceda, la clase obrera tendrá que tomar el control de la economía, fuera de las manos de esta clase capitalista irresponsable que posee - y corrompe - todo hoy en día

Traducido de www.communist-union.org

AGRICULTURA: LAS UVAS DE LA IRA

Alemania, y tal vez otros países, está considerando la posibilidad de abrir sus fronteras a trabajadores de Europa del Este, para poder asegurar la cosecha. En efecto, estos trabajadores, a los que se paga una miseria, que pueden ser sometidos y explotados a voluntad, son indispensables para la agricultura alemana, al igual que para otros sectores agrícolas de los países exportadores de Europa. Cientos de miles cruzan Europa según las estaciones y los cultivos. A pesar del virus, están listos para ir a cosechar espárragos, fresas.

En un momento en que las autoridades de todos los países nos dicen que quedarse en casa significa "salvar vidas", se están preparando para organizar el desplazamiento de miles de trabajadores a bajo costo.

¿QUÉ IDEAS DEFIENDE VOZ OBRERA?

Voz Obrera es el nombre de los boletines de empresa y de este periódico, que agrupa a militantes comunistas e internacionalistas que luchan por una sociedad fraternal e igualitaria donde los medios de producción, la banca, las grandes empresas que dominan los sectores productivos, la tierra sean públicas y estén en manos de los trabajadores donde toda la clase trabajadora decida qué, cómo, cuándo producir y distribuir los bienes y productos necesarios para nuestra subsistencia. Luchamos por una sociedad donde la educación, la sanidad, y la investigación científica en beneficio de todas las personas sean prioritarias.

Para ello las decisiones se tomarán democráticamente, en lo que llamamos una democracia de trabajadores, por la libre expresión y mayoría de las y los trabajadores en el sistema que tradicionalmente se ha llamado socialismo o comunismo revolucionario que no tiene nada que ver con la dictadura de la burocracia estalinista de la URSS o el antiguo socialismo soviético de Rusia. En este sentido la clase trabajadora tendrá que organizar su poder político, es decir su poder social, destruyendo el parlamentarismo de la democracia capitalista, para acceder a nuevos órganos democráticos donde los trabajadores ejerzan directamente el gobierno en las fábricas y empresas, en los barrios..., en toda la sociedad y sus delegados sean elegidos democráticamente y revocables en cualquier momento siendo su salario nunca mayor que el sueldo medio de los trabajadores.

PARA VOZ OBRERA LA CLASE TRABAJADORA, EL MUNDO DEL TRABAJO Y ELEVAR LA CONCIENCIA DE CLASE, ES NUESTRA OPCIÓN PRIORITARIA.

La sociedad actual que denominamos capitalista, está dividida en clases sociales:

- Una minoría de ricos, banqueros, grandes empresarios y toda la ralea de altos funcionarios, directivos y sus jerarcas políticos, que dominan la sociedad a través de la propiedad privada de las grandes empresas y bancos y financian a sus políticos y medios de comunicación.
- Y la mayoría de la sociedad, la clase trabajadora que por un salario trabaja y es internacional. Ésta, mantiene la sociedad en funcionamiento, con cada vez más salarios precarios, despidos y desempleo.

Somos más de 22 millones de asalariados en España, parados y activos, que desde los hospitales hasta la educación, pasando por las fábricas o el transporte hace que podamos comer, curarnos o vivir bajo un techo. Además las clases populares, la pequeña burguesía, los autónomos, pequeños empresarios, campesinos y que viven de su trabajo sin explotar a nadie que también pertenecen al mundo del trabajo. ¿Quién dice que no existe clase trabajadora?

Por su número, su importancia social y el papel que juega en la economía los trabajadores son la fuerza que puede cambiar el mundo. Incluso se lleva todos los golpes porque los capitalistas mantienen sus beneficios de la explotación del trabajo asalariado. Los patronos utilizan el paro para bajar los salarios y meter miedo. Y encima es la única clase que no está interesada objetivamente en dominar y explotar a nadie.

¿POR QUÉ LUCHAN LOS MILITANTES DE VOZ OBRERA?

No proponemos un programa electoralista. Nuestro programa se basa en la lucha por aumentar la conciencia de clase. Pues las elecciones son un medio de conocer la opinión y el rechazo de las políticas antiobreras de los gobiernos capitalistas. A lo sumo podrán ser un altavoz de los trabajadores, y en los parlamentos la expresión de los oprimidos. Pero nunca engañaremos a los trabajadores con las ilusiones de que se puede cambiar la sociedad, destruir el capitalismo, construir el socialismo con elecciones y en el parlamento. Y en la democracia capitalista aunque haya libertades el poder lo tienen los capitalistas.

Por ello priorizamos el trabajo político en la clase trabajadora, sin distinción de categoría o nacionalidad, y donde ésta se encuentra: en las fábricas, empresas, y los barrios obreros y populares. De ahí que sigamos en la lucha en los lugares donde nos encontremos, hasta el final, a través de nuestros boletines de empresa y en los barrios. Tenemos la convicción de que la clase trabajadora tiene que salir a la calle, a la sociedad en lucha por sus propias reivindicaciones y estas movilizaciones y huelgas serán progresivamente más y más generales hasta la paralización del país y obligar a los gobiernos y los capitalistas a dar marcha atrás a todos sus ataques.

Estamos convencidos que es necesario construir un partido obrero, de trabajadores y comunista, que será, seguro, formado por miles de militantes y que será la confluencia de tendencias que existen en la lucha obrera. Y para construir este partido no hay atajos. Hay que estar y luchar permanentemente donde la clase trabajadora se encuentra y tiene su fuerza.

Correo: boletinvozobrera@yahoo.es - Web: http://www.vozobrera.org